朝鮮日報
朝刊
本紙朝夕刊十二面

社說

宇垣大將에 組閣大命降下
組閣後의 三條件

一

廣田內閣의 總辭職後 그 後繼를 注目하든 後繼內閣의 組閣大命은 宇垣一成大將에게 降下하얏다。宇垣氏라하면 政界나 財界나 民間의 支持를 하는 사람이오 軍部라할지라도 陸軍의 大先輩로 實績이 잇기로 物望에 오르는 總理候補中에 第二位되기를不肯할 사람이다。二·二六事件後 荒木、眞崎等 急進派가 總退却을 當한今日이라 이사람이면 軍部서도 無難하리라 한것이 元老가 宇垣氏를 奏薦한動機일것이다。一次 이 飛報가 傳하자 民政은 勿論이어니와 政友、貴族院、財界에서 絕對의 支持를 表明한것은 當然의 消息을 말하는것이다。

二

그러나 今次 政變의 渦中에서 陸軍에서는 어떤가 하면 少壯軍人층은 말할것도 업고 首腦部에서도 反對의 뜻을 가져 二十五日朝 寺內陸相은 閑院參謀總長宮殿下를 拜謁하고 陸軍部內의 意見이라하야 宇垣內閣反對의 意思를 奏上하고 宇垣內閣과의 絕緣을 決定하얏다。理由는 宇垣氏가 結局 現狀維持派로서 現時局을 革新할 氣魄이 업다는것과 部內統制에 支障이 된다는것이다。理由의 是非는 如何間 陸軍大臣되는者 반듯이 現役軍人일것과 軍部의 推薦을 要하는 點으로보아 軍部가 絕對反對를 表明하는 以上 宇垣內閣의 出現은 相當히 困難視된다。

三

아니게 아니라 宇垣大將은 軍人으로서 보다는 政治家로서의 聲望이 놉다。民政黨內는 말할것도 업고 政友、貴族院方面에 잇서서도 相當한 勢力을 가젓스며 예전이나 民政黨總裁의 候補로 指目바더왓다。이가튼 政黨、財閥에 가까운 사람을 革新을 主張하는 軍部가 政黨人視하야 反對하는것은 無理가 아니다。또 陸軍方面으로 볼지라도 部內에서는 이미 陸軍大臣을 지내고 朝鮮總督을 지낸만큼 大先輩이나、荒木、眞崎等의 急進派와 反對로 陸軍部內에 가장 穩健派로 一角을 構成한 이다。二·二六事件 荒木、眞崎派로 指目되는 急進派를 大部分 肅清하고 穩健派도 着着 肅清하야 中間을 것는 此際에 다시 穩健派의 領袖格인 宇垣氏를 首相에 안치면 急進派의 反感을 사서 統制가 困難하게될것은 想像키 不難하다。

特히 宇垣氏가튼 政治的手腕이 잇고、陸軍의 先輩를 首班에 안치면 設使 陸軍에 好意를 가진다 할지라도 陸軍의 뜻대로 左右할수업슬지니 故로 組閣을 反對하야 首相의 자리에 잇지 안케함이 得策으로생각할것이다。

四

宇垣一成氏는 以上과가티 政治家요 陸軍에 一角을 지은만큼 革新을 要하는 軍部의 反對를 사고 잇스나 氏가 政治的手腕이 잇는 點과 陸軍의 先輩인 點으로 보아、아주 絕

個人的見地에서 陸相就任拒否!
이러한例는過去에도잇섯다
陸軍은이러케觀測

【東京電話同盟】 宇垣內閣에對한 陸軍의態度로써 大權을阻止하고 國體明徵에 反하는것이라는說이 盛히 流布되고잇스나 일직이 二個師團 增設問題로 上原陸相이 辭任한後 軍에서 아모도 陸相에 就任하지안헛고 또 清浦內閣組閣에當하야 八艦隊問題로 加藤友三郎大將이 入閣을 拒否하엿는데 그後 軍에서는 아모도 海相에 就任치안헛던 前例와가티 全然 個人的 見解에 基하야 今回도 宇垣內閣下에잇서서는 部內統制 및 時局擔當이 困難하다고 認定한結果 아모도 現在의立場에 잇서서는 陸相就任을 承諾하지안흘것이라고 陸軍에서는 觀測하고잇다

組閣難에財界深憂

【東京電話同盟】 宇垣大將의組閣工作을 注目하고잇든 財界는當初一般에 豫期된대로對軍部關係가極히 難關視되여 宇垣內閣誕生까지의 陣容整備가 容易치못할事態를 觀望하고 相當한不安에 直面하고잇다 即宇垣大將組閣工作의 對軍部關係를 念慮하면서도 [illegible] 有氣化를 防止할수잇슬것이라고 經濟界는大體安靖의빗을보이고 一日이라도 速히組閣完了를 기다리고잇스나 對軍部關係에잇서 重大한 難關에直面하야 悲觀人氣가 濃厚하게되엇다 現內閣이 流產되는境遇를 最惡의 事態이라고 보는데 宇垣內閣이 成立되더라도組閣에相當한 時間을 虛費하야難產이繼續하는限軍部의 要望하는 諸條件을 多分히 容認할것이라고생각되며 新內閣의 紛糾化는 不免할것이라고 深憂하고 잇다 따라서 財界는 各方面모도 活潑한 動向은 보이지안코 速히 新內閣의 誕生에 依하야 政局을 安定케하고 經濟界가 常態에 復歸하도록 要望한다고한다

杉山教育總監 寺內陸相을訪問

【東京電話同盟】 杉山教育總監은 二十五日 午後一時十分 陸相官邸에 寺內陸相을訪問하고 그後情勢를報告한後 今後處置에對하야 重要協議를 遂하엿다

宇垣號의航路엔 黑雲이益益擴大

【東京電話同盟】 宇垣內閣 絕對反對의 旗幟를高調한 三宅坂의 參謀本部와 陸軍省의 넓은建物은 緊張한 空氣에 싸여 爆發直前의 形勢를보히고잇다 陸相官邸에서는 各局課長이 一夜를새이고 軍服도주름살이잡혀 누가보든지 睡眠不足을 대번에 알수잇는充血된눈으로『이러케되면 妥協은 안된다』는 [illegible] 목소리가 이러난다 省內의 要所要所에는 萬一을 慮하고 憲兵이 안개가운대 木像模樣으로서잇다 陸相官邸에서도 또다시首腦部會議가열려 廊下에 帽子와軍刀가 느런히걸려잇는것은 實로 森嚴한 風景이다 午前十時半 樞密顧問官石塚英藏氏가 寺內陸相과 會見하고 十分만에 悄然히떠나간다 宇垣의 使者다 陸軍의 空氣는 益益硬化하야 아모리도 一兩日에는 好轉될것갓지안타 自然도 이것을念慮하는지 안개는 더욱지터질뿐 陸相은 午前十時四十五分 閑院參謀總長宮殿下께 陸軍의 決意를 奏上하기爲하야 떠낫다 모처럼 出發한『宇垣號』의前途에는 黑雲이 益益擴大될뿐 不時着이냐?墜落이냐?그러치 안호면 꿈이냐?는 오직三宅坂을누르고잇는低氣壓이解消되고 안되는데 달려잇다

衆議院休會

【東京電話同盟】 衆議院本會議는 二十五日午後一時九分 開會 政民兩黨을 비롯하야 各派議員 [illegible] 한面貌로서 議席에着席하엿는데 閣僚席은 全部空席으로 一種寂寞한感을 늣긴다 富田議長 二十三日廣田內閣은 總辭職한旨의 通告및 新內閣成立까지休會로한다는旨의 申請에 接하엿다 고述하고 이를議場에 諮問하매 田淵豐吉氏가 反對를 怒號하고 二三議員도 이에和하엿스나 議長 我不關焉이란듯이 異議업다고認定하고 同十分散會를宣言하엿다

小磯軍司令官謹話
朝鮮軍司令部發表

天皇、皇后兩陛下께옵서는 今回侍從武官四手井綱正을 朝鮮軍에 差遣하옵시는데 武官은今二十五日京城着即時 當軍司令部를訪問하고 本職以下에對하야 優渥하신 聖旨를傳達하옵시고 또 御下賜品까지下賜하사 極히恐懼感激함에 다만感泣하고잇는바이다。皇后陛下께옵서는 特히 國境守備部隊狀況에關하사 御軫念하옵시사 皇后皇太后兩陛下께서는 每年寒寒의 [illegible] 下賜하게섯고 또 昭和八年에는 侍從武官을 差遣하옵신일도 잇서 一同은 恐懼感激 [illegible]

從武官川岸文三郎을 特히 差遣하사 그御仁慈하심에 對하야 將兵一同은다만 感激하엿는데 只今또 侍從武官四手井綱正을 差遣하사 거듭御仁慈하심에 다만惶恐할뿐이다

特히今回는 零下三十度를 突破하는 國境守備隊의 地에잇는 一小部隊에 이르기까지 親히 實施하야실터로 承聞되고 將兵一同皇恩의 廣大無邊에 感泣할뿐이라고 밋는다 茲에 더욱 一層軍紀振肅하야 盡力協心하야서 優渥하신 聖旨에 副하옵기를 期하는 바이다。

御名代宮殿下
加奈院에서御歡待

【東京電話同盟】 英國皇帝의 戴冠式에 天皇陛下御名代로서 御渡英하옵실 秩父宮同妃兩殿下께서는 加奈陀를 御通過하실것인데 同國政府에서는 兩殿下를 歡待하고저 東京駐劄公使마-라-氏를 通하야 申請하야왓스므로 兩殿下께서도 同政府의 希望을 御嘉納 옵셧다 貴賓으로서 御歡待한다고 外市에서는總督邸에 御宿泊하압도록 同政府는 兩殿下를 爲하야 왕쿠버、옷타와間及 옷타와、몬트리올間에 特別列車를 準行시키기로되엇다

須磨總領事歸國聲明

【神戶電話同盟】 須磨總領事는 外務省의 歸朝命令을받고 二十五日午前十一時半 神戶入港 太平洋丸으로 歸朝 午後一時三十五分 三宮驛發로 東上하엿는데 同氏는 談話形式으로 左와如히 聲明하엿다

滯中十一個年 張作霖爆死事件 北討成功、南京政權 樹立으로부터 西安事件勃發에 이르기까지 中國은 走馬燈과가티變하엿다 그동안 中國은 建設에着手하야 教育文化部門에이르기까지 相當히 發達한것은 事實인데 特히印象이 기픈것은 廣東精神의 勃興이다 古來中國은 中華의 나라요 일허버린國權의 回復을 要求하는데 그의主張이 잇는것이며 이것이 야말로 三民主義를 樹立한것인데 이것이 變化하야 統一救國精神의 名目下에 唱導되게되엿다 그런데日本以外의 各國은 只今아직共同市場으로서 經濟財政方面에 發展을 遂하야 이대로는 中國의 基礎的建設事業은 此等諸國에 依하야 達成될라고하고잇다 이事實을 아페두고 十六年[illegible]

海軍、陸軍과連携

【東京電話同盟】 二十五日의 宇垣大將과 永野海相會談에서 永野海相은 宇垣大將이 組閣에關하야 海軍의 諒解를 求함에對하야 愼重히 考慮한後 回答한다는 意見을 表하엿는데 右回答의 時機에 對하야는 海軍은 目下政局의 重大且複雜微妙함에 鑑하야 또는陸軍과의 關係도 잇스므로 陸軍의 態度決定을 보고 陸海軍의 相互諒解한 後에 回答하게될것이라고 觀測된다

部內事情을說明코 陸相推薦難表明
後任陸相推薦懇請에 對하야
宇垣、陸相會見內容

【東京電話同盟】 宇垣大將과 寺內陸相의 會見은 午後四時五分부터 約三十八分까지 陸相官邸 應接室에서 他人을 避하고 行하엿는데 宇垣大將으로부터 今番大命을 拜受함에 對하야 時局의 重大性에 鑑하야 自己로서도 非常한 決意를가지고잇스므로 陸軍當局의 協力을바란다고 前提하고 同大將의 抱懷한 現下日本內外時局認識과 組閣方針 政策等에 對하야 逐一說明한後 全陸軍의 協力을 懇請하엿스나 寺內陸相은 部內情勢를 率直히 說明하고 後任陸相推薦에 對하야는 極히 困難한 事情에잇다는것을 述하고 會見을 終了한것이라고 觀測된다

會見後宇垣大將談

【東京電話同盟】 宇垣大將은 陸相官邸를 辭去함에 當하야 今日은 人事를하러왓다 또한번 會見할지도모르겟다고 말하엿다

政友總務會
愼重靜觀을決定

【東京電話同盟】 政友會는 二十五日午前十一時부터 本部에서 總務會를열고 鳩山總務以下各總務出席하야 時局에關하야 情報를交換하엿는데 議會의 停會 廣田內閣總辭職及 宇垣大將組閣等에 對하야 協議한 結果

一、我黨은停會를非立憲이라하고 또 非立憲不合理한 解散에는 絕對로 反對를 決議하엿스나 드되여 閣僚間의 不統一로因하야 內閣이 總辭職하게되여 我黨의 主張이 貫徹하게되엿다 이는立憲의 大道가 아직 남어잇는것을 明白히한다

一、後繼內閣組織의 大命은前夜宇垣大將에 降下하엿는데 이에對하야 我等은 目下 國家本位에서서 既定不動의 方針을 堅持하고愼重且眞摯한態度로서 徐徐히 靜觀하기로意見을 一致하고 [illegible] 午後一時半부터 院內에 代議士會를열고 右總務方針을報告하고 [illegible] 求하엿다

民政首腦部는
愼重靜觀을決定

【東京電話同盟】 民政黨의 黨內首腦部는 二十五日午前 午後에 亘하야 各方面의 情報를 蒐集하야 町田總裁邸에 會合하엿는데 小泉 永井 大麻 松村(謙)氏等 總務를中心으로 意見交換을行한 結果 軍部의態度는 依然히 强硬한 모양이나 宇垣大將의 決意도 堅固함으로 組閣對軍部關係도 如何한結果를지어 宇垣內閣이 出現될것이다 그러나 形勢는 아직 [illegible] 態度로서 宇垣大將의組閣成行을 觀望하기로 大體一致하엿다

不斷한것은 日本의 對中態度이다 只今까지 軍部의 天地는 日中依存와 大日本에 [illegible] 遂한것이다 그런데 [illegible] 의 眞意은 孫文氏에依하야 日中提携를 達成하고 東亞의和平를 招來하고자하는것에不拘하고 最近자칫하면 所謂 [illegible] 精神이 當初의目的 孫文精神에 反하고 日中提携를 沒却하고잇는것은 甚히 遺憾임으로 速히 自覺함을 期望하는 바이다 要컨대 日本政府는何等 從來의 態度를 變更치안코 一路邁進 確乎不動의 對中政策을 遂行하여야할것이다

組閣本部發表

【東京電話同盟】 宇垣大將의 組閣工作은 二十五日午後 宇垣大將의 陸相訪問으로 因하야 軍部에 對하야 開始되엇는데 組閣의 人選에 對하야는 時局에 鑑하야 가장 愼重을 期하고 同夜는 아즉 具體的交涉을 開始하기에는 이르지 안코 組閣本部는 今井田清德氏를 通하야 左와 如히 發表하엿다 組閣準備는 各方으로 進行하고잇스나 이便에서 特히 招致하야 交涉하는것은 今夜는업슬것이다 또特히 이便으로부터 交涉하도록 사람을보내는일도 업슬것이다

組閣本部訪問者

【東京電話同盟】 貴族院議員松本學 民政黨代議士一宮房次郎兩氏는 二十五日午後四時十五分 前後하야 組閣本部를 訪問하고 今井田清德氏와 會見 懇談하야 政友會의 砂田重政氏와 出田法制局長官도 組閣本部를 訪問하고 宇垣大將과 會見하엿다

人事·集會

▲三橋警務局長 二十七日 國境視察豫定은 事情으로 延期

英佛兩國示唆를 强硬히反駁乎
羅馬서歸還한獨空相

【伯林廿四日發同盟】 괴링空相은 獨伊提携强化의 重大使命을 마친後 廿四日午後七時五十五分 伯林에歸還하엿다 히틀러總統은 卅日 會議를 開催할것으로 괴링空相、노이라트外相 軍部나치스首腦部를 集合케하야 괴링空相으로부터 羅馬會談結果를 聽取하는同時에 今後對西政策及 一般外交政策에對하야 重要協議를 遂하엿다 此際 할러이다 僅聞하면 히틀러總統은 英國外相이든氏가 十九日下院에서行한演說及 佛國首相블룸氏의二十四日 리옹市에서行한演說에 應酬하야 政治的代價와交換으로 獨逸에 支援하려하는 英佛兩國外相의示唆에 强硬히反駁을 加할意向이라한다

伊、油槽船
三隻建造에着手

【羅馬二十四日發同盟】 로마의 [illegible] 首相은 伊、에[illegible] [illegible] 하야 有力한 [illegible] 계획을 進行하고잇섯는데 二十四日 [illegible] 排水量各一萬二千五百噸 速力十四海里의 油槽船 三隻建造에 着手하엿다는旨를 發表하엿다

政府所有古米
七十萬石買替

【東京電話同盟】 農林省發表 政府는 今回左記要項에依하야 米穀買替를行하기로決定하엿다

米穀買替

一、賣却及買入豫定數量
一、日本內地米七十萬石買替
一、二月二日 政府所有古米 八年度產 九年度產四十萬石賣却
一、二月六日 內外地米 七十萬石買上

二、賣却及買入時期

가、賣却時期
賣却豫定數量	昭和十二年二月一日
保管지寄付	昭和十二年二月一日
申請受付	昭和十二年二月二日
賣却決定	昭和十二年二月二日

나、買入時期
保管및寄付	昭和十二年二月五日
申請受付	昭和十二年二月六日

가、賣却豫定數量 日本內地米 四十萬石으로함

나、買入豫定數量 今回의 賣却數量에 左記米穀統制法施行令第十四條第一項의 規定에 依하야 昭和十一年八月乃至十月間에 잇서서 賣却한 數量 約三十萬石을 加한 數量으로하고 以上의豫定數量은 各買入數量에 共通한 것으로함

三、買入決定 昭和十二年二月八日
賣却場所 買入場所
(內地分) 東京米穀商品取引所 仁川、群山、江景、新山、木浦、鎭南浦、釜山 出張所
[illegible]

四、以及 買入米穀
가、賣却米穀 昭和八年產及 昭和九年產日本內地米

五、賣却及 買入方法 (略)
六、賣却及 一口의 數量
가、賣却及 一口의 申請數量은 百俵以上으로함

同一賣却數量은 [illegible]
[illegible] 賣却數量의 形態에 依하야 增減하는일이잇다

交換하도록 사람을보내는일도 업슬것이다

期米 朝鮮 (夕刊後市 二十五日)

	前引	高値	低値
朝鮮	[illegible]	[illegible]	[illegible]
東新	[illegible]	[illegible]	[illegible]
大新	[illegible]	[illegible]	[illegible]

◆大阪短期◆

	前引	高値	低値
大新	[illegible]	[illegible]	[illegible]
東新	[illegible]	[illegible]	[illegible]

◆橫濱生糸 先限◆ 九〇五〇〇 八九一〇〇
◆淺井人絹 先限◆ 八四〇〇 八一七〇

百聞이不如一見!!
舊歲暮大賣出 兼實物宣傳을爲하야

破荒的價格으로 논아드림니다 大量生產과 實價提供은 本社가아니면 絕對로볼수업나이다 但都賣에限하며 一口注文은 五個以上으로함 個人注文은左定價에三割을加算함

十八金代用懷中時計 「十六型」實石入アンクル 一個 三圓五十錢
十八金代用腕卷 「十型」實石入アンクル 一個 三圓七十五錢

注文方法
特別奉仕이오니 前金注文以外는 謝絕함 團體注文에限하야 右金額으로 頒布함 送金은小爲替又는 替東京振三三五〇三番으로 拂込注文하시되 計個數는 各五百個이오니 責任되면謝絕함

東京市向島區吾嬬町東三丁目
振替東京一三三五〇三番 クラウン工業所

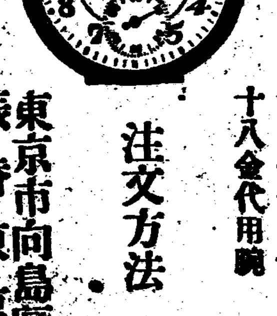

手提金庫界の大革命到來!
永年研究に依り理想的發明完成
見よ!!! 手提金庫の覇王!! 最高級綱鐵製の最新形當店專賣品!!
歲暮奉仕先着順小賣値四分ノ一 五百個限り 賣切次第〆切!!

T型A號

自動開蓋付警報器裝置

種類及寸法	幅	高サ	重量	定價	特價
五〇〇番A	一·二尺	八·三尺	五·二尺	三〇圓	一〇·〇〇
B號	同	同	同	二八圓	八·五〇

(1) 材料は總て精選せる特種鋼鐵板を用ひてあります
(2) 塗裝A號はオリーブ色紺唐塗B號は黑塗燒附で有升
(3) 前部の暗號文字符號は精巧で絕對故障を生じません
(4) 下部のハンドルを右に廻せば蓋は自動的に開く [illegible]

使用法
(1) 前部のハンドルを右へ廻すと開蓋す
(2) 暗號文字合せ各々指定文字に合す
(3) 鍵穴左へ廻すと鍵がかゝり右へ廻すと外る
(4) 警鈴轉向御裝置STOPは開くときのみ鳴りRINGは開く時及び移動の場合は連續に鳴響す
(5) ネジ錠
(6) 金銀貨投入口

御送金及注文方法!

歲暮奉仕中實物を宣傳する爲に但一人當金庫一個限り [illegible] 東京向島區吾嬬町東三丁目 振替東京三三五〇三 クラウン工業所

式도一라 一號機

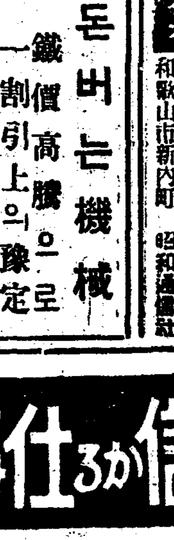

돈버는機械
鐵價高騰으로 一割引上의豫定
特價三十五圓(附屬品金網付)
(定價表進呈)釜山府寶水町一丁目 城野製作所

儲かる仕事

有望한新事業
全國至處不問自宅에서副業又는專業으로經營하게되는 [illegible] 利事業、原料를提供하고製品一切을當方에서 [illegible] 한다 希望者募集하고 [illegible]
大阪市港區八幡屋大通二丁目 健康洋行仕入部

少年 青年 通信社員募集
小學卒業程度 自宅執務可能 高尙、愉快한業務(事務簡易) 月收多大、時局記入 集書申込 次第詳細書無代進呈
和歌山市新內町 昭和通信社

分讓
果樹苗木
京城府外纛島
久次米園藝場

時計 大廉賣
(目錄進呈)
特約店도募集
合名會社 新義州 三一洋行

恩給
[illegible]
京城府授恩町一六〇 鄭商會

[illegible]
十
[illegible]

어떠케하든지 中學卒業만은 꼭해야한다 事務餘暇에

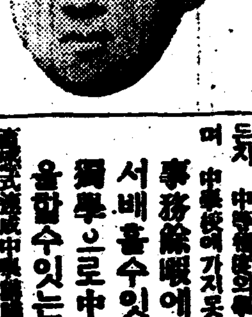

知識은 學校에 가지못하면 [illegible] 中學校에가지못한 事務餘暇에 家庭에서 배울수잇고 獨學으로 中學卒業을할수잇는 學校에가는 十分之一의 費用과 一個年의 短時日에

帝國中學會로
東京 [illegible] 二丁目 帝國中學會

펜字熟達法
合理的이오 興味가 깁흔
펜字熟達이 第一必要條件이 되는 [illegible] 本文字 [illegible]
東京神田區 [illegible] ペン習字研究會

당신은 便紙를
[illegible]

世界올림픽主力部隊 평권俱樂部歡迎戰

金正淵、李聖德、張祐植、崔龍振等全部九選手

本社主催·白狗俱樂部後援

氷上空前의豪華戰 來廿九日淸涼里서

빙상조선(氷上朝鮮)의 정예선수(精銳選手)들이 명예를 짊어지고 멀리 남독일 「가르미쉬」「파르텐키르헨」 올림픽대회에서 세계의 열강과 더불어 싸웠으며 본사에서는 경성빙구구락부(京城氷球俱樂部)의 후원을 받아 오는 이십구일 청량리(淸凉里) 링크에서 환영경기대회를 개최하기로 되엿다 래년에 보지 못하는 쾌호의 기회이며 오래 전부터 각국에서 추린 우리의 보배 김정연(金正淵) 리성덕(李聖德) 등 거대한 선수들은 미려한 기량을 발휘하리라고 기대하고 있거니와 그들의 패기를 마지막으로 보려고 하는 것은 평권군의 참으로 기쁨이라 하겠다 ...

평권軍陣容 金正淵 李聖德 張祐植 崔龍振 安重熙 張日弘 尹世植 金旺煥 朴純俊 (以上 올림픽代表) (사진은 평권구락부원들)

元來低率인勞賃 相當引上을考慮

勞働者의 生活安定 能率을 增進토록

二月末까지엔實施?

春光은勞働판에도

각방면 로동임금은 원래 전반적으로 저률(低率)이어서 로동자의 대부분이 생활을 유지하기가 곤란한 형편이었으므로 ...

從來無統制不合理 急速改善이緊切

總督府 柳生社會課長 談

이에 대하야 총독부 사회과 류생(柳生社會課長)은 다음과 같이 말한다 종래 조선로동제도와 임금에 관하야는 여러가지 결함이 있는 것은 사실이외다 ...

北朝鮮農業移民이 間島에流入傾向

移民政策遂行上憂慮點으로

鮮滿拓殖이 對策講究

선만척식의 초년도 실행사업으로서 동사에서는 간도성안도현의 집단부락 ...

鐵道電化를前提로 電氣課를新設

鐵道局機構一部變更

철도국에서는 장래의 원대한 계획으로 기차를 전기힘으로 운전하려고 생각하고 있는데 우선 그 전제로 소화십이년도부터 공무과(工務課) 전기계(電氣係)를 새로 설치하기로 되엿다 한다 그리고 새로 건설할 철도선로를 조사하기 위하야 조사계(調査係)를 설치하고 현재의 직원기운데서 위원(委員)을 뽑아 서 위원회를 두어 그 사무를 보아갈 터이라 한다

私鐵의買收는

既定方針대로實行!

金剛山電鐵、慶北線、黃海線等

길전(吉田)철도국장은 소화십이년도 예산과 사설철도(私鐵) 매수문제 기타에 대하야 이십오일 경성에서 기자에게 다음과 같이 이야기하였다

▲예산문제—내각이 갈리든가 하드라도 철도국 예산에는 별반 영향이 업슬로 생각한다 우원(宇垣)씨는 조선에 연고가 잇고 조선사정을 잘 아는터이므로 누구보다도 최신 든든히 생각된다

▲사설철도 매수문제—사설철도를 매수하려는 것은 광궤철도(廣軌鐵道)인 국유철도(國有鐵道)로 통일하려는 때문이고 철도회사를 매수하려는 것은 아니다 더욱이 금강산전기철도(金剛山電氣鐵道)는 철도국에서 천하명승지 금강산을 세계적으로 선전소개하는 중이고 또한 적극적으로 개발하려는 터이므로 그런관계로 보아서 국철로 통일할 필요가잇고 장차 그철도는 동해선(東海線)에 접속하게될터이므로 아모리해도 매수해야될 필요가 잇는것이다

조선철도회사경북선(慶北線)은 장차 중앙선(中央線)철도와 접속하게되므로 경부선(京釜線)과 중앙선사이에 사설철도가 끼여 잇서서는 여러가지로 불편한점이 만컷스므로 역시 매수할필요가 잇다

그리고 조선철도회사 황해선(黃海線)은 철도국에서 장차경의선 평양(平壤)사이에 철도복선의 신속한 건축을 도모하기위하야 필요하다 그밧게도 사설철도가운데서 중요한 간선(幹線)은 매수할방침이다

▲특급행렬차운전연장문제—현재부산 경성사이에 운전하고잇는 「아까쓰기」는 안동현(安東縣)까지 연장하기로 되엿는데 준비관계로 해빙(解氷)이후에라야 실시하게될것이다

▲조선만주사이의 화물운임문제—일전에 만주철도당국자와의 사이에 북선철도(北鮮鐵道)와의 련락운임에 대하야 서로 론난이 잇섯는데 「선만일여」(鮮滿一如) 도 조치마는 조선내 이원(二元)을 폐지하야 운임을 통일하여야 된다고주장한것이다

처음에는 「아까쓰기」를 반열루시(?)천 봉천(奉天)에 다이도록 운전할계획이엇스나 안동현까지 하기로되엿다 우선안동현까지 운전하기로 되였다

龍仁에도地震

約廿秒동안繼續

룡인군(龍仁郡)에는지난 이십일 오전네시경에 별안간 격진이 이러나 잡이 덜렁덜렁 하는바람에 깁히 잠들엇든 주민들은 깜작놀라 눈을 뜨고 소동을 하엿스나 다행히 이십초동안에 꼿첫스므로 겨우 안심을 하게되엿는데 주민들은 근래에 보기드문 지진이라하야 불안중에 잇다고한다

黃海道警備船竣工

황해도에 배속할 경비선 「제칠황환」(第七黃丸)(三一噸七三)은 삼만원으로 일주부터시 청조선소에서 건조중이든바 이즈음완성되엿슴으로 곳해주항(海州港)에 회항케하야 그방면의 경비에당케할터이라한다

金正淵을제치고 崔龍振制覇

總得點二二一點一四〇으로

全日本氷上大會閉幕

【諏訪湖發電】 第八回全日本氷上競技選手權大會第二日은 廿五日午前九時부터 諏訪湖畔링크에서 열리바 이날 風速四米突의 不良한 「컨디슌」아래 各選手는 始終苦戰하야 記錄上으로는 볼만한것이 업섯스나 우리 氷上界의 王者 金正淵君과 崔龍振君이 하다가 드되어 崔龍振君이 金君을 제치고 優勝의 全日本氷上手權을 獲得하엿스며 女子部에 는 江島八重子孃(奉天)이 斷然優勝하엿다 그리고 朝鮮에서 單身出場하엿든 金基弼君은 總得點順位로 第五位를 차지하엿다

◇總得點順位

1 崔龍振(明大)二二一點一四〇
2 金正淵(明大)二二一點八七三
3 張祐植(明大)以下總得點은未詳
4 李 山(明大)
5 金基弼(義州)

【千五百米決勝】

1 崔龍振(明大)二分一九七
2 金正淵(明大)二分一九秒八
3 朴濟哲(海州)
4 金基弼(義州)
5 李 山(明大)

【男子一萬米決勝】

1 崔龍振(明大)一九分一六秒
2 金正淵(明大)一九分一九秒
3 張祐植(明大)二〇分二秒一
4 金基弼(義州)
5 李 山(明大)
6 尹世植(明大)
7 安 達(奉天)
8 花 岡(中央)

【女子五千米】 1江島(奉天)一〇分四二秒六 2木谷(奉天)一〇分三五秒一 3壹岐(安東)一一分一八秒一

【男子五千米決勝】

1 金正淵(明大)九分一〇秒四
2 崔龍振(明大)九分一二秒四
3 張祐植(明大)九分二六秒五
4 李 山(明大)九分四六秒三
5 金基弼(義州)九分五四秒二
6 朴濟哲(海州)九分五六秒六
7 尹世植(明大)九分五八秒一
8 安重熙(明大)一〇分
9 木谷濟(新京)一〇分〇秒八
10 三代(海順)一〇分三秒八
11 安 達(奉天)一〇分五秒八
12 花 岡(諏訪)一〇分七秒

13 金旺煥(明大)一〇分九秒四
14 石 栗(奉天)一〇分一三秒一

◇歷代의優勝者

第一回 木谷(安東)一九三〇年
第二回 大津(安東)一九三一年
第三回 流 會 一九三二年
第四回 李聖德(義州)一九三三年
第五回 金正淵(明大)一九三四年
第六回 金正淵(明大)一九三五年
第七回 安達(奉天)一九三六年
第八回 崔龍振(明大)一九三七年

擧事前에檢擧된 光復團員上告審

一審十二年役、審無期懲役

檢事는棄却할意見

이십오일 고등법원에는 평양에서 올라온 광복단(光復團)원 조○○을 비롯하야 만주로건너가 미국상원의원의 래조시를 압두고 ... 사건의 상고공판이 열리엇다 ...

男便저녁밥에 두번째나置毒

재고성군(在高城郡)삼성리(三成里)에서 성천(成川)경찰서원에게 포위되어 ...

열다섯살먹은 어린녀자가 결혼이라는 무서운말을 버스려고 그의남편을 독살하려고한 조혼(早婚)이나혼 범죄하나—안성군(安城郡)일죽면산부리 ...

婦人들이會合 生活改善討議

작년부터 총독부사회교육과에서는 지식계급부인의 적당한 사회적 진출을 촉진하야 ...

新義州某商官潰職?

【新義州支局電話】 신의주경찰서에서는 수일전부터 활동중 이엇는데 ...

부라운도

겐고—루

약화장으로 단二三十分間에 효과가 나타납니다

참으로 治淋界의 革命藥입니다

醫學博士 江口襄四郞

一약가— 三円五十錢 (十日分) 一円九十錢 (十七日分) 三円八十錢 (三十日分) 七円

東京市芝區兼房町一 河原商店

림질 근치약

남편에게 림질기운이 잇스면 반듯이 부인에게 전염되나니 부부협력하야 학설상으로나 실제상으로나 제일조흔약 「겐고—루」로 치료하시사 속히 근치식히 바랍니다

근치가못되는가

내복약으로는 어째

第一劇場

電話光化門 一七五五番

一月二十五日부터 三日間大公開 每日三回畫夜公演

舊正初 狂戀의날개

사부마린(潛航艇)

團成社

二十一日낮부터 劇團靑春座公演第四週特別週間

悲劇 「남자업는자식들」

東洋劇場

劇 「深深山村의白 도라지」

新羅 勇 一 ...

春秋くづれ剣法

新婚うらおもて

天空快速王

속병 체증엔 겡오ー (元王)

위장병(속병체증)에대하야

◎급성위가다루(急性胃加答兒)

병은 폭음과식을하거나 음식물중독(中毒)과 냉과열(冷過熱)음식또는썩은음식을먹는일이만흔대 식욕이업서지고 기분이낫부고구역나고구갈이나고가슴이아푸고현기가나는일도잇고두통신열도난다

◎만성위가다루(慢性胃加答兒)

음식을잘씹지안코먹는까닭으로나는일이만코술물과음하든지운동부족하든지불규측하식사를하든지식후에마음이불편하야잘내리지아니하든지선천적으로나는로기질이약한사람에게만다또급성위가다루를잘곳치지아니하야나기도한다급성보다고통은적으나 치료가힘든다 식욕이몹시잇슬때도잇고 아조업슬때도잇고 터름이항상나고가슴이뻐근하고 변비증이생기고언제든지고단하고 빈혈증이되고몸이점점말너간다

◎위산과다증(胃酸過多症)

소화불량、위괴양과함께나는병인대 위액(胃液)에 염산(鹽酸)즉신물이너무만허서나는병이다 식후한시간후에 위가(가슴)쏨시아푸고 쓰리고 음식이、내릴때에 더욱 오목가슴이 아푼증세이다 물론신물이올라온다

◎위아토니ー(慢性胃弱)

위병은 위근육(胃筋肉)ー밥주머니에 힘이업서저서 나는병인데 보통위약이라고한다 속이시원하지못하다

◎위확장(胃擴張)

이병은과 음과식하는 관계로나는병인데 밥주머니가 들어나서 커진병이다 가슴이항상더부룩하고아푸고 터름이나고 음직을토하는일이만코 허루징이나서 암만먹어도 배부른줄을모르고 창증이생긴다

◎위하수증(胃下垂症)

위가아래로처저서 나는병인데 위의활동이 불충분하야 별별증세를 이르킨다 위확장증과근사하며 조곰만하면 놀나고겁쟁이가되는일도잇다

◎위괴양(胃潰瘍)

이병은 속병중에 가장어려운병이다 위주머니가부릇고진물느는병이다 음식을과음과식하고잘씹지안코먹든지 모래나뼈를 삼키여 위가상하야 나는일이만타 또몹시 운동을하야나는 사람도잇다처음에는 식후가슴이조곰씩아푸고 음식을토하고 잇다금피도석겨나온다 심하면 피를만히토하는일이잇서서 기절한다

◎장가다루(腸加答兒)

원인은 위가다루와갓고배가항상끌만하고 배가끌고 설사가나고 배가아푸고 뒤가잣고 조보고신열이나고 토사도하는일이잇다

◎변비증(便秘症)

항상배가 더부룩하고 식욕이업고 정신이깨끗지 못하고 몸이피곤하고 뒤가 언제든지 조하고 치질이생기고 ...

◎신경성위약(神經性胃弱)

항상신물이오르나라고 음식맛을보면침이올나오고 입맛이업고 연히군것이먹고십고 소화가잘안되고 ... 몸이수척하게된다

만일겡오ー를쓰시여든지 이상일쓰시와 특이성의체질(特異性體質)노병에안맛거나 광고와틀니는점이잇거나 마음에 안맛거나 특효가업거든 약을곳보내시요 청구하시는대로한여드리겟습니다

겡오ー의효능

만성위장가다루(慢性胃腸加答兒)
위괴양(胃潰瘍)
위아토니ー(慢性胃弱)
위산과다증(胃酸過多症)
위하수증(胃下垂症)
신경성위약(神經性胃弱)
급성위장가다루(急性胃腸加答兒)
식욕업는데(食慾缺乏)
소화불량(消化不良)
위확장(胃擴張)
기타위장병(其他胃腸病)

약갑 삼원 이원 일원
오래된데는 삼원짜리를 쓰시오

약은경성서대문신성당으로 주문하시오 당일로발송합니다
지방송료선금이면 십오전 대금인환엔 삼십오전입니다

京城府西大門入口 (제일큰신축양옥집)

鮮滿發賣元 神崎神聖堂藥品直輸入株式會社

電話光三三四番 振替京城四九五〇番

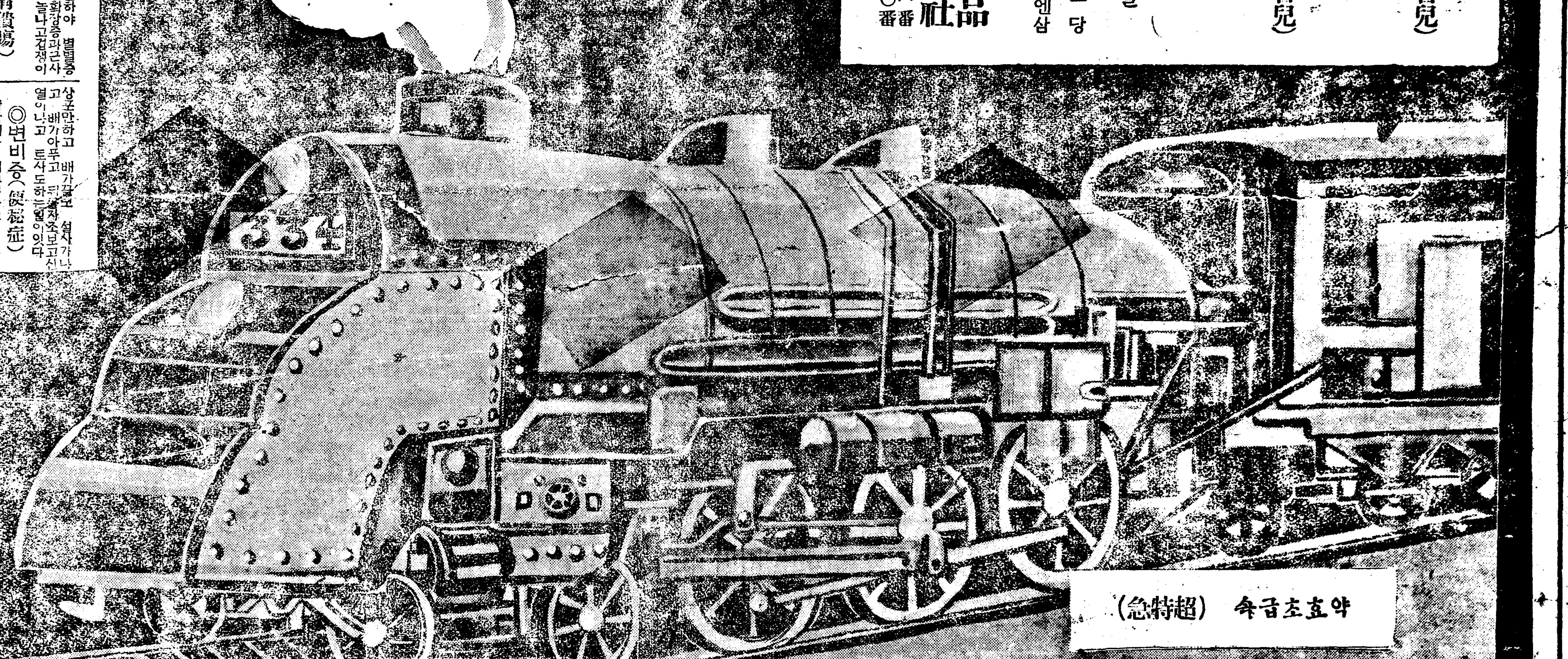

약효초급속 (超特急)

하로에천리길을번개갓치달니는기차(汽車)는엇지하야이갓치기운찬빠른가? 발할것업시 기관차(機關車)의 힘이다 사람도소화기관인 위장이(消化機關胃腸) 신체모든활동의원동력(原動力)이되는것이다. 위장이약하고는 진수성찬도 쓸데업고 몸이쇠약하야 만병의근본이 되는것이다 몸이약하고 신병이잇고야 세상것이다ー낫것이면 무엇하며 사회상에서 무슨활동을할수잇스리오 신외무물이오득병이장자라 무엇보다도 튼튼한위장이 건강에제일이다 위장병으로 고생하시는분은 약중에제일조흔『겡오ー』를쓰시오 몸을보하고 소화가잘되고 체증을뚤고 위장을다시소생식히는 고명한약입니다 답지하는 이감사장이 사실로위대(偉大)한 약효를증명(證明)함니다

겡오ー를쓰고

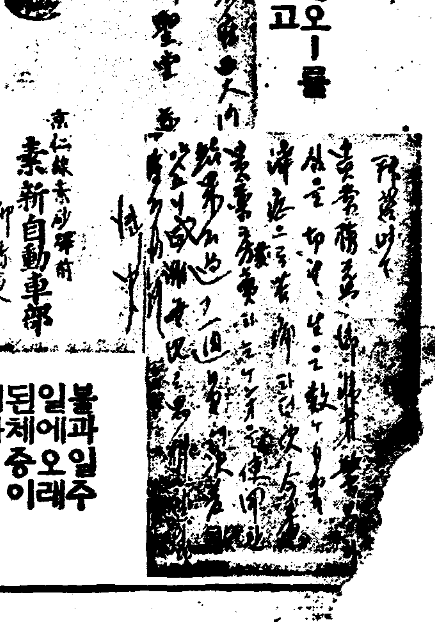

불과일주일에오래된체증이쾌차

겡오ー의은혜는

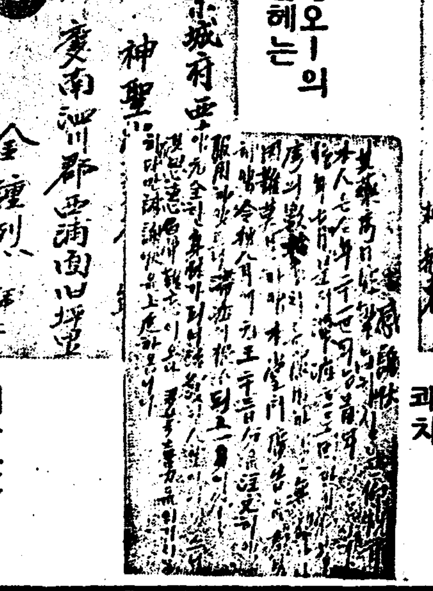

백골난망

겡오ー를쓰고감사한

노래를지엇소

겡오ー를반개월을쓰고

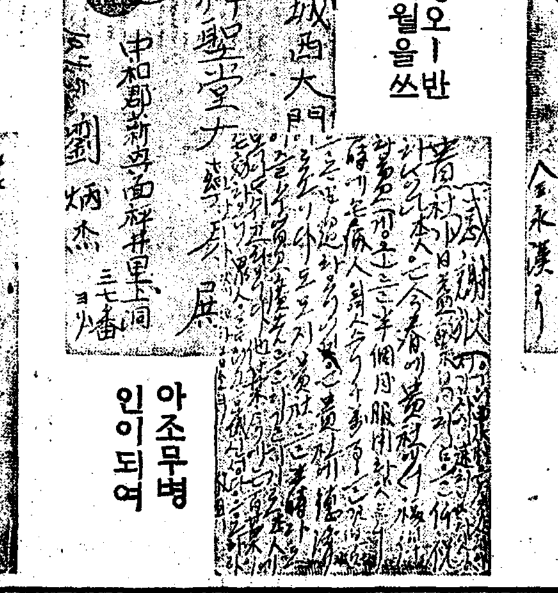

아조무병인이되여

겡오ー를쓰고

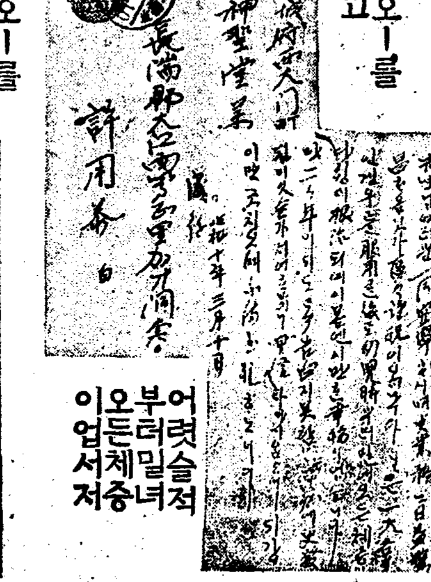

어렷슬적부터밀려든체증이업서저

겡오ー를쓰고三年된체증이나서

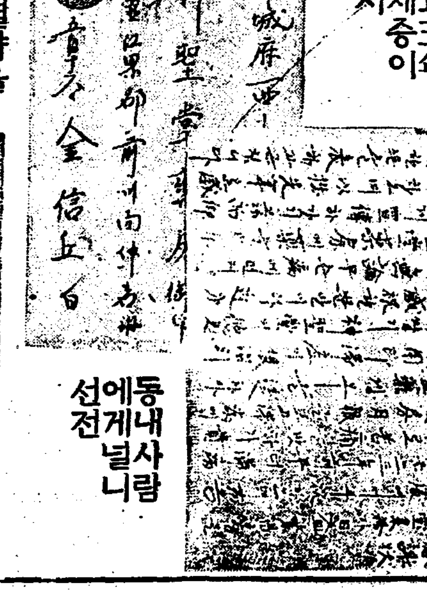

동내사람에게널니선전

별별약을써도낫지아니하더니

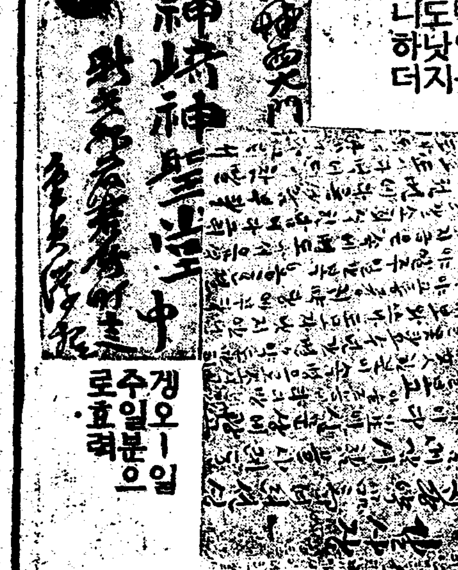

겡오ー일주일분으로효력

달게구는막내둥이

물을끄리는데도 갑싼불과 빠른불

까쓰는비싸나빠르고 련탄은그반대

그중간의 석탄이 조타

추운 때는 빨래를 한다든지 대소제를 한다든지, 가끔 가끔 만흔 물을 데우게 될뿐이 아니라 살림이나 크고 식구나 만흔 대에서는 하로아침의 세수ㅅ물과 설거지ㅅ물만 데우재도 결코 적지 안습니다. 더구나 목욕탕이나 맨들어서 노섯다면 한주일에 한번이고 두번이고 목욕물을 데우서야만 될 것입니다. 그런데 그러케 물을 만히 데우는데는 어떠한 불을 써야만 할른지 그것이 문제입니다. 조그만헤도 가정경제로 큰 판게가 잇는것은 물론이요 또 얼른 덥고 더디 덥는데 딸아서 공연한 수고를 하게 되는 일도업지안습니다

본래섯달 일월 이월이 제일 물이 잘더워지안는때입니다. 그석달에는 두사람이 목욕할만한물을 칠도로부터 사십오도까지 데우는데 시간과 비용이 다음과가틉니다.

까쓰 삼십륙분
비용은 삼십여전
련탄 세시간삼십분
비용은 십전
석탄 오십륙분
비용은 십칠전사리
콕스 한시간십이분
비용은 십사전

만일 삼부지경과 갓다면시간이나 비용이 그러케 들지 안습니다. 여름철의 통계는 다음과 갓습니다.

까쓰 십칠분
비용은 이십여전
련탄 두시간이십분
비용은 륙전
석탄 삼십분
비용은 륙전사리
콕스 사십일분
비용은 칠전사리

×

그러니까 까쓰는 비용이 다른것보담 배나 넘겨들지만은 그대신 시간이 반도 채 되지안습니다. 일의능률로 논지컨대 까쓰가 제일 조흔것은 물론입니다. 비용은 어느것이 제일 싸냐고 한축 보시다시피 련탄인데 그대신 시간이 질감스럽게끌립니다. 단순히 경제로만 따질량이면 련탄도 해롭지 안습니다. 그런데 여기에 적은 시간이나 비용은 단순히 그만한 물을끌꾸려내고 마는 데만 드는것이니까 그만한 온도의물을 몃시간이고 두는데는다시 딴비용이 듬니다. 그것도 물론 우에 적은비례로 따저 본다면 대개의 계산은 해볼수도 업지 안습니다.

그런데 단지 까쓰는 따끈차 남는 열이 도모지 업습니다. 그래서 그점으로도 다른것보담더 손해가됩니다

×

만일 비용편으로나 시간편으로나 중간을 취한다면석탄이 제일조습니다. 비용은 콕스보담도 덜드는데 비용은 오히려 콕스보담도 더 빠르게됩니다.

아스피린복용법

감기를 드럿다거나 머리가압흘때 시체사람들은 「아스피린」이란 약을 먹습니다만 이약먹는 방법이틀리면 위를상하게하는것이니 주의해야합니다 독한 약이라 분량을 지나치면 물론 몸에 해될것은 정한일이지만입에너코 물을마시어 목구멍으로 넘긴다할지라도 거기에도 방법이잇는것입니다. 「아스피린(錠)이 아니라 무슨약이든지 정제(錠劑)로된것 즉납작납작하게 환약처럼된것을물론 그대로생키지말고 반드시 입안에서 깨물든녀가지고 물구멍으로 넘겨야합니다 왜그런고하니 환약이 그대로뱃속에드러가면 녹아서분해되기도 힘들뿐아니라 위벽(胃壁)에 달라붓기때문에 잘못하면 그부분자리에 염증이생기게됩니다. 그런데 이환약보다도 오히려 더나쁜것은 가루약을 오블라트에싸서 생키는것인데 이것이위벽에부터 위를 달내는일이 퍽 만습니다.

◇

그러그러타하고 아스피린을먹고나면 물을더먹지 뱃속이 거북하고 뱃속에서 시원한물이 목으로 기어오르고 밥맛이 업서지고 하는수가 잇습니다. 이런 경우에는 아스피린과가튼분량의 는 그보다 조금더만흔 유당(乳糖)을 석거서먹으면 이런일이업게됩니다. 즉 이것은 위의의문벌이 왕성한 밥먹은직후에 아스피린을먹으면 위에때문에 아스피린이직접위벽을자극하지 못하는것과가치 유당은위액의역할을대신하는셈이되는까닭입니다.

바위에 히백화살

옛날 중국에 리광이라고 유명한 장군이 잇섯는데 밤에 수풀을 지나다가 호랑이를 만나서 활로 쏘앗습니다. 그이튼날 다시 가본숙 그것은 호랭이가 아니고 큰바위ㅅ돌인데 거기 화살이 기피 백히어 잇섯습니다.

(무슨 일이고 온 정성을 다드려 하면 안되는 일이 업다는 뜻입니다)

(글쓴사람 주명환)

애기들의대적 소아폐염

―겨울에오는―

이병의예방과간호하는법

❷ 府民病院小兒科 李聖鳳

예방과간호

소아폐염중 기관지폐염을 예방함에는어떠한경우이던지 기관지염때에 속히 치료해서 폐염까지되지안케하는것이 유일한방책입니다. 그런데 크루프성폐염의 예방은곤난하지만 의심되는환자에 접근하지안토록 주의하는것이필요합니다.

소아가벌서 폐염이되엇스면 물논의사의 지시를바러야되지만부모들이 각별히 주의하시고 잘 간호해야됩니다 본래소아폐염의 간호는 상당히 복잡해서 그환자의 경우에따라서 손을달리도 는 물건도달리해서 적당한치치를해야됩니다. 그하나하나에대해서는 지면도 허하지안흘뿐더러 너무자서히 쓰면 도리어 기억하시기 어려울것해서 여기에이것을 생략해둡니다.

최후로 소아폐염치치에대해서 한두가지 말슴해둘것은 계자(芥子)습포와 더운습포에관해서입니다. 항간에서는 아이가 기침만 메칠계속하면 여러가지 습포를 하는대 그습포는 어떠한데에제일효과가 잇느냐하면 폐염이되기전 즉 기관지염때에 적당한 방법으로해주면 대단히 효과당 잇지만 벌서폐염이 상가히 퍼진뒤에는 그러케크게기대할수업습니다. 폐염에는 약보담습포가 유효하므로(특히 기관지폐염)입반처치를하면서 습포는 계속해야됩니다. 그러면 어떤습포가 조혼나하면 계자습포가 제일효과적입니다. 그러므로 기관지염 폐염에는 이습포를 이저서는안됩니다. 이제그하는방법을 말슴하면 계자는 식료품점, 약방, 청요리집에서사다가 그것을 한컵가량에 뜨거운물을 부어가면서 되록처럼 잘개어 반죽을하면 그때개자의 특유한 그매운냄새가 코와눈을 자극해서 설지안이안 코물 눈물이 쏟아지는데 이와가티 냄새가 극도에 달햇슬때(혹 오래된것은 오래반죽을해도 냄새가 나지안는대 이런것은 효과가업습니다) 이것을 수건이던지 융헝겁우에 가슴에 도라가리만치 그리두텁지안케 바른뒤에 「까-제」나 엷은천을 가슴에깔고 그우에 계자를바른까-제를갓다댑니다. 이러케해서 이삼분만에 습포한번씩한주동이를 떼어보아 습포한피부가 단독과가티 빨개지거든 즉시떼어야됩니다 그때 너머오래두면 피부에 수포(水泡)가생겨 피부가 상하게되므로 빨개지면 습포를 반드시 떼도록주의하여야되며 대개는 사오분이면 붉어집니다. 그러나 심장이 약한아이는 십분이상내지 이십분이상까지가야 붉어지는데 이런애는 삼사분동안에빨개지지안허도 그대로 습포는떼야지 그러치안흐면 심장을 도리어 약하게합니다. 그리고 뗀뒤는 물론잘씻고 땀띠약으로쓰는 「식카롤」을 뿌려주는것이좃습니다. 이상의 방법을 병이대단한때는 하로에 아침저녁두번씩해주는것이조흐며 이습포를하면 피부면에 충혈이생겨 혈행을 왕성케함으로써 간접폐의염스증을 제거하기때문입니다.

新春文藝一等當選短篇小說

城隍堂 【11】

鄭飛石 作
鄭玄雄 畫

「구-구-구-」잔미달기가 울때마다 순이의가슴은 화로우에눈덩이처럼 슬슬 녹아버렷다

머리에는 붉은댕기를 드리고 게다가 연분홍 황나적삼과 수박색치마를 떨처입고 흰고무신까지 신고나서니 순이는 세상에 부러운것이 업섯다

발한자욱 옴겨노흘때마다 치마폭이 너풀하는것이 안즌방이꼿보다도 고와보엿다

「빨리가자구! 어둡기전에 백리는 내대어야겟는데」

칠성이는 거름을 재촉하엿다 순이와 칠성이는 저녁때가 지나서야 삼백리길을 떠나게 되엇다 밤길이 불편은 하지만 아차 잘못하여 순사의눈에 띄이면 큰일이엇다 순이는 가벼운 거름으로 삼십리는 얼른 거닐엇다 그러나 칠마령고개를 다 넘고 들길로 들자부터 순이의 마음은 점점 불안스러워젓다

「영야! 좀 쉬여가자구요」

순이는 애원하듯말하엿다

「다리가 아픈가머?」

「아니 그래두」

「쉬여가디! 순인 그래두 풀바테 안지말어 입성에 풀물 으르든 안되」

「그럼, 어떠커노?」

「그대로 서서 쉬이야디」

한참, 순이는말이업섯다 칠성이를 따라가는것이 올흘까? 순이는 풀바테 주저안고시펏다 그러나 풀바테 주저안즈면안된다고? 순이는 몹시불안스러웟다 더욱이 장차 아지도못하는 자방으로 간는것이 더욱불안스러웟다

「이제 가는데두 산이 만흔가?」

「산이머야! 들어판이디! 그까짓 산대깔까?」

「그럼 노루나 꿩가튼건 업갓구만?」

「업구말구」

「부형사이 백곡이 거든 것두?」

「그따입두 다업서! 큰집두 만구! 참 살기조혼곳이줄당알갓디」

「고사리나 도라지나 그럼 나물은 만나?」

「산이업는데 그런거 어떠케잇누? 흥글세 근심말어! 썩조흔데 데리구갈게」

그러나 순이는 기분이 내키지 안햇다 산도업고 새도 산나물도업는곳―그런곳에가면 미라부리우는소리도 못듯고 고사리나물도 못먹고 무슨 재미에살까? 순이는 더 가고십지안헛다 가는곳이 아모리 조타해도 산이업고 나무가업스면 그 뻰숭뻰숭한데서 어떠케 살까?

더구나 공연히 사람만 만히 모여서 복작복작한다는곳에 가서……

사람만 만흔곳에가서 지금처럼 고흔 저고리에 고흔 치마를 입고 마음대로 주저안지도 못하고 어떠케 살까?

순이는 눈득 칠마령 안말자기 자기집이 그리웟다 지금쯤은 부혀색, 절는새들고잇스리라 생각하니 삼십리밧게 떠나지안흔 여기부터가 실혓다

순이는 「고흔옷 입은 기평도살어것다 그는 문득현보가 그리웟다 서황님께 어제밤에 그만치나 치성을 올렷고, 또오늘아침에 까치도 지저스니, 지금쯤은 집에 도라와슬는지 모른다 현보가, 왓스면, 나룰얼마나 기대릴까? 순이는 현보와 돌이서 나무하고 놀든때를 생각해보앗다

아모리 생각해도 순이는, 칠마령을 떠나서는 살재미도 업거니와 살지도 못할것가타다 떠구나 죄를지으면 서황당이벌을 준다는데 삼백리가 멀다고, 벌 못주랴! 생각이 여기에 미치자 순이는, 무조건하고, 집으로도라가지안허서는 안될것가탓다

「자-또 떠나보다」

하고 칠성이는 성큼 이러섯다

「나, 나 똥 좀 차구갈거니, 술근술근 먼저 가라요」순이는 겨우 입을열엇다

「똥? 그럼 나 저기서 기다릴거니, 이내 오라구응!」

「응-」순이는 선 대답을하고 숩속으로 드러갓다 숩속에서 순이는 얼는 치마와 저고리를 버서서 나무에 걸엇다

그까짓 입고, 주저안지못하는 옷이라고생각하니 조곰도 애착이 업섯다 옷을 나무에 걸어노코 순이는 험니 아까 온길을 거슬러 집으로 다름질하엿다 가깜깜한 산길이건만, 순이는 가든가든 거닐엇다 얼마를 거러오니 그제야

「절동절동절동…」하고 절동새우는 소리가 들렷다

순이의 마음은 가벼워젓다 이제야, 저 삼순올 올케 차즌것가텃다

집압고개에 올라서니, 집에서 빨-간 불이 비치엿다

「아-현보가 와구나!」

순이는 기뻐날뛰는 가슴을안고 고개를 다름질처 내려왓다 다시 언덕을 추어서 집으로 올라갈때 순이는「서황님 서황님」하고 부르지젓다

모든것이 서황님의 은덕가탓다

집아페오니 에헴!」하는 현보의 기침소리가 들리엿다

「아- 서황님!」

절동새가 울엇다 부헝새도 울엇다 뒷동산에서 늘, 듯든 「우름소리엿다 그러나 오늘밤, 따라 새소리는, 순이의 가슴을 파고드는것가타엿다

(丙子十二月十二日)

梅毒大衆醫學講座 第三篇

梅毒性의神經痛

류마치스는 어째서생기는가?

實効を誇る

注意

神經痛、류마치스、關節炎等은、흔히는中年以上의活動性이한장조흔사람에게걸니는 두려운病에하나이다 더욱이해마다 多期에再發하야、激痛을밧는사람은、梅毒性의 疑心이잇서、하로라도速히梅毒血淸試驗을 바든、가장安心되는驅梅內服藥으로、最善의手當을해야한다、베루쓰丸은、지금海外에까지飛躍하야、그實効를자랑하는良劑이다

추위가 닥처옴을따라 執拗한 사람의 體軀에 苦痛을주는것은 神經痛、류마치스、關節炎等이다 더욱이 坐骨神經痛이라고하는것은 步行할때나 이러섯슬때 劇烈한 疼痛을주는病으로 이疼痛도偏側的으로 臀部、大腿、下腿에서足蹠까지이르러 이痛症은틈으로키는것가티 견댈수업는苦痛을준다 더욱이中年以上者에게 만흔것으로 一般的으로는

老人病에지나지

안는듯이 生覺들을하나 事實은 이病도 梅毒의原因이 됨이 만타.

또한 해마다 寒冷時期가닥처오면再發하는 坐骨神經痛을 비롯하야 肋骨神經痛、류마치스、關節炎、骨膜炎、淋巴腺炎等은한번 梅毒血淸試驗을바더야하며 또皆用할수잇는 梅毒專門藥을써서速히낫도록하는것이第一이다. 背通사람의눈에는

梅毒과神經痛

이아모關係가업는듯이 生覺하나實上은 大端히密接한關係가잇서서永年의梅毒菌의侵害로 血行이낫버지고 梅毒性의血壓亢進症과動脈硬化症이잇스면 必然的으로神經痛、류마치스가 이러나는것이다. 그리고이러한痛後에는脊髓癆라든지 ゴム腫이라든지또는腦中梅毒侵犯하는 麻痺性이나脚氣의諸症等 어떠케할수업는慘담梅毒이되는것이니梅毒이 잇는사람은勿論 그럼사한사람도

注意에注意를

더하야 驅梅內服藥에 世評이잇는 베루쓰丸과가튼 血液이나筋肉細胞等에離散하고 또集結하고잇는 菌毒을 殺菌淨化하는 內服療法을 實驗해봄이 무엇보다도 安心할 療法이다 베루쓰丸은 그主劑가 凝結한黴菌을離散식히고 殺菌하며 排泄하는三重作用이 綜合具備되여 그効果는服用함을따라發揮됨으로 오래體驗한사람은 豫期에어그러지지안은 正當한 實効를 獲得할수잇스며 特히神經等의 病에는

便秘가따르는

것이나 베루쓰丸을 服用하면은 單只梅毒菌을업새고 殺菌하는作用만잇는것이아니라 消化器도整齊함으로 頑痼한便秘도 自然히 업서지고 頭腦와 全身에 爽快한 氣分을주어 血液의 淨化와 더부러 病弱에우는길에서 明朗한 새길로 밟어나갈수잇스니그또 多大한것은 베루쓰丸이

主能이廣範圍

普通하야 梅毒性神經痛이나 류마치스外에 모든梅毒性疾患、梅毒、腦毒、癌瘡、腦梅毒、遺傳梅毒、脊髓癆、梅毒性動脈硬化等에 는것에든지 有效한役割을가저實驗者의 實證을밧고잇다

良劑에는生命

이잇다 鈴木日本製藥社 어디까지든지 眞實되게 良劑製造에專心한 注意를加하고잇스며 부단히 販路를 擴大하야 本邦은勿論海外諸國에까지 輸出하야 베루쓰丸獨得의 効果를 認定밧어잇고 實績까지도 밧고잇다

梅毒과體毒 梅毒性부름에

베루쓰丸

獨逸ベルツ博士 SUZUKI NIPPON-SEIYAKUSHA

價藥 一週 六日分 一圓、十二日分 二圓、卄日分 三圓、卅五日分 五圓、七十五日分 十圓、卄圓 二百六十日分 (實用) 卅圓

送料四十二錢、代引十五錢增

梅毒、腦毒、癌瘡、橫痃、毒、痔毒、脊髓癆、遺傳梅毒、류마치스、神經痛、皮膚病梅毒性부늠며드름、動脈硬化症、梅毒性便秘等의 梅毒性疾患에 良効잇슴。

發賣元 鈴木日本製藥社 社長 鈴木清二
東京市日本橋區濱町三丁目四十番地
振替東京一〇五番 電話茅場八〇番九〇番

代理店 京城 木村、新井 釜山 大黑、藤田

登錄商標

龍角散 (룡각산)

主効

담기침에 〈담으로항상콜록콜록하고기침이나서고통을밧는만성급성분께
천식에 〈그르렁거리고숨이갑부며병이오래끌려라망하시고게신분들에게
咳嗽頻發 〈기침이잣고밤잠못이루며또사람들과對談하기에도고통이신분께
肺病기침 〈肺病、肺炎등으로생기는바른기침一切에도特効합니다
感氣기침 〈류행성감기로생기는기침、편도선으로이러니는기침等一切에도
혈담에 〈담에서냄새나고피섞기는분은계속하야복용하시면특효가잇습
백일해 〈어린애기들의기침、그중에서도특히백일해는회근을업새십시요
홍역기침 〈홍역은어린애들의생명을좌우하는것이오니특히이김에는특효함

●냣이향기롭고먹기조흐며●절대로부작용이업고●胃腸에害될念慮가업습니다。

二日半分 二十錢
四日分 三十錢
八日分 五十錢
十八日分 一圓
四十日分 二圓
六十五日分 三圓

本舖 東京市神田區豊島町 株式會社 藤井得三郎商店
振替東京九一番 電話浪花(67)○○八九·○二五○

▼全鮮各藥店에서담니다▲

D11—6

담기침 천식

靈藥龍角散의全身的治療

龍角散을한봉지먹어보시는이에는 咽喉압프든것이 … 만안니라 呼吸이順調해지며 몸全體가 爽快한生氣가떠도는 氣分이 생기게됩니다

日本 長古의 호루몬 適用劑로서의 龍角散

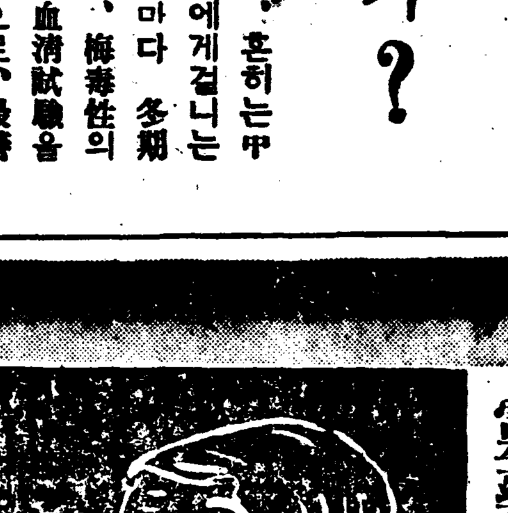

映畵名優모-리스슈바리에의「咳」

그理由는龍角散에는最近에와서야비로소떠드는호루몬劑가適用加味되여잇는까닭으로日本서는第一오래적부터잇는唯一無二한가장進步된담기침藥이옵시다。

肺炎으로變症됨을防止하는作用이잇습으로龍角散을服用하시고담기침천식을治療하신분은全身的으로回復되게되는故로肺炎肋膜炎肺結核等으로變症되기쉬운것이나그런일이업도록미리防止하게되는것이옵시다